

COMUNE DI TREVIGNANO ROMANO

Città Metropolitana di Roma Capitale

Progetto di Fattibilità Tecnico Economica (PFTE)
Lavori per la riqualificazione e il potenziamento dell'Ecocentro comunale
Via Arno, - 00069 Trevignano Romano (RM)

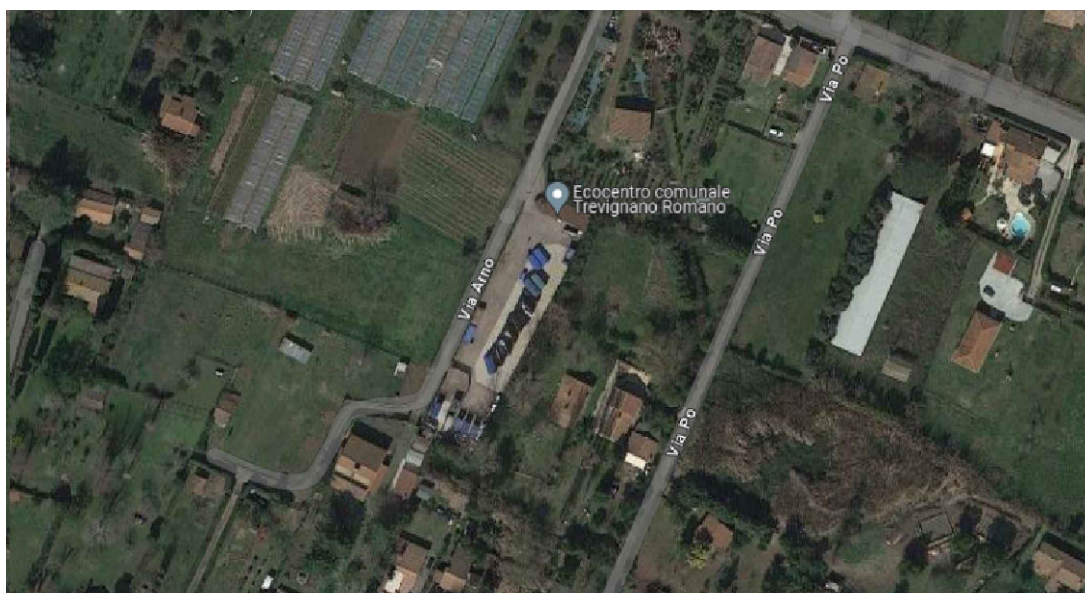

PROGETTO DI FATTIBILITA' TECNICO ECONOMICA

RESPONSABILE UNICO DEL PROCEDIMENTO
Arch. Rita CONSOLI

PROGETTAZIONE



Ing. Riccardo Chiocca
00062 Roma via Ettore Latini, 19
www.studioingghiocca.it

in collaborazione con:

Ing. Emanuele Chiocca
00062 Roma via Ettore Latini, 19
www.studioingghiocca.it

COMMESSA	CODICE ELABORATO	REV.
ECPFTEREL20		

Relazione tecnica di applicazione
dei Criteri Minimi Ambientali

N. rev	Nota di revisione	Data
1	Emissione	31/01/24
2	Modifiche enti vari e nucleo di valutazione	
3		
4		

CONTR.	APPROV.	SCALA

CRITERI AMBIENTALI MINIMI CAM (D.M. 256/2022)

Al fine di poter fornire le corrette disposizioni sull'approvvigionamento dei materiali nel rispetto dei requisiti previsti per i Criteri Minimi Ambientali (D.M. 256/2022) si richiamano i seguenti punti specifici per il progetto oggetto del presente studio.

Art.1 comma1

Le disposizioni del presente provvedimento si applicano a tutti gli interventi edilizi di lavori disciplinati dal Codice dei Contratti pubblici, ai sensi dell'art. 3 comma 1 lettera nn), oo quater) e oo quinquies).

Per gli interventi edilizi che non riguardano interi edifici, i presenti CAM si applicano limitatamente ai capitoli "2.5-Specifiche tecniche per i prodotti da costruzione" e "2.6-Specifiche tecniche progettuali relative al cantiere". Qualora uno o più criteri ambientali minimi siano in contrasto con normative tecniche di settore, il progettista, nella relazione tecnica di progetto, fornisce la motivazione della non applicabilità del criterio ambientale minimo indicando i riferimenti normativi che determinano la non applicabilità dello stesso.

Dunque nel caso specifico dell'opera da realizzare, ci si riferirà ai capitoli 2.5 e 2.6 del D.M. 256/2022, di cui si riportano di seguito i contenuti, validi come prescrizioni per la scelta dei materiali da costruzione, i quali dovranno poi essere convalidati nella fase successiva della progettazione, ovvero quella esecutiva.

2.5 SPECIFICHE TECNICHE PER I MATERIALI DA COSTRUZIONE

Indicazioni alla stazione appaltante

Nel capitolato speciale di appalto del progetto esecutivo sono riportate le specifiche tecniche e i relativi mezzi di prova. Per i prodotti da costruzione dotati di norma armonizzata, devono essere rese le dichiarazioni di prestazione (DoP) in accordo con il regolamento prodotti da costruzione 9 marzo 2011, n. 305 ed il decreto legislativo 16 giugno 2017 n. 106. Ove nei singoli criteri contenuti in questo capitolo si preveda l'uso di materiali provenienti da processi di recupero, riciclo, o costituiti da sottoprodotti, si fa riferimento alle definizioni previste dal decreto legislativo 3 aprile 2006 n. 152 «Norme in materia ambientale», così come integrato dal decreto legislativo 3 dicembre 2010 n. 205 ed alle specifiche procedure di cui al decreto del Presidente della Repubblica 13 giugno 2017 n. 120.

Il valore percentuale del contenuto di materia riciclata ovvero recuperata ovvero di sottoprodotti, indicato nei seguenti criteri, è dimostrato tramite una delle seguenti opzioni, producendo il relativo certificato nel quale sia chiaramente riportato il numero dello stesso, il valore percentuale richiesto, il nome del prodotto certificato, le date di rilascio e di scadenza:

1. una dichiarazione ambientale di Prodotto di Tipo III (EPD), conforme alla norma UNI EN 15804 e alla norma UNI EN ISO 14025, quali ad esempio lo schema internazionale EPD© o EPDItaly©, con indicazione della percentuale di materiale riciclato ovvero recuperato ovvero di sottoprodotti, specificandone la metodologia di calcolo;

2. certificazione “ReMade in Italy®” con indicazione in etichetta della percentuale di materiale riciclato ovvero di sottoprodotto;

3. marchio “Plastica seconda vita” con indicazione della percentuale di materiale riciclato sul certificato.

4. per i prodotti in PVC, una certificazione di prodotto basata sui criteri 4.1 “Use of recycled PVC” e 4.2 “Use of PVC by-product”, del marchio VinylPlus Product Label, con attestato della specifica fornitura;

5. una certificazione di prodotto, basata sulla tracciabilità dei materiali e sul bilancio di massa, rilasciata da un organismo di valutazione della conformità, con l’indicazione della percentuale di materiale riciclato ovvero recuperato ovvero di sottoprodotti.

6. una certificazione di prodotto, rilasciata da un Organismo di valutazione della conformità, in conformità alla prassi UNI/PdR 88 “Requisiti di verifica del contenuto di riciclato e/o recuperato e/o sottoprodotto, presente nei prodotti”, qualora il materiale rientri nel campo di applicazione di tale prassi.

Per quanto riguarda i materiali plastici, questi possono anche derivare da biomassa, conforme alla norma tecnica UNI-EN 16640. Le plastiche a base biologica consentite sono quelle la cui materia prima sia derivante da una attività di recupero o sia un sottoprodotto generato da altri processi produttivi. Sono fatte salve le asserzioni ambientali auto-dichiarate, conformi alla norma UNI EN ISO 14021, validate da un organismo di valutazione della conformità, in corso di validità alla data di entrata in vigore del presente documento e fino alla scadenza della convalida stessa. I mezzi di prova della conformità qui indicati sono presentati dall’appaltatore al direttore dei lavori per le necessarie verifiche prima dell’accettazione dei materiali in cantiere.

2.5.2 Calcestruzzi confezionati in cantiere e preconfezionati

Critério

I calcestruzzi confezionati in cantiere e preconfezionati hanno un contenuto di materie riciclate, ovvero recuperate, ovvero di sottoprodotti, di almeno il 5% sul peso del prodotto, inteso come somma delle tre frazioni. Tale percentuale è calcolata come rapporto tra il peso secco delle materie riciclate, recuperate e dei sottoprodotti e il peso del calcestruzzo al netto dell'acqua (acqua efficace e acqua di assorbimento). Al fine del calcolo della massa di materiale riciclato, recuperato o sottoprodotto, va considerata la quantità che rimane effettivamente nel prodotto finale. La percentuale indicata si intende come somma dei contributi dati dalle singole frazioni utilizzate.

APPLICABILITÀ AL PROGETTO

Il requisito è applicabile al progetto rimandando la verifica di conformità al CRITERIO MINIMO AMBIENTALE alla fase di esecuzione dell'opera.

ELABORATI PROGETTUALI DI RIFERIMENTO

EC_PFTE_TAV02 – Planimetria stato di fatto e stato di progetto

2.5.4 Acciaio

Critério

Per gli usi strutturali è utilizzato acciaio prodotto con un contenuto minimo di materia recuperata, ovvero riciclata, ovvero di sottoprodotti, inteso come somma delle tre frazioni, come di seguito specificato:

- *acciaio da forno elettrico non legato, contenuto minimo pari al 75%.*
- *acciaio da forno elettrico legato, contenuto minimo pari al 60%;*
- *acciaio da ciclo integrale, contenuto minimo pari al 12%.*

Per gli usi non strutturali è utilizzato acciaio prodotto con un contenuto minimo di materie riciclate ovvero recuperate ovvero di sottoprodotti come di seguito specificato:

- *acciaio da forno elettrico non legato, contenuto minimo pari al 65%; - acciaio da forno elettrico legato, contenuto minimo pari al 60%;*
- *acciaio da ciclo integrale, contenuto minimo pari al 12%.*

Con il termine “acciaio da forno elettrico legato” si intendono gli “acciai inossidabili” e gli “altri acciai legati” ai sensi della norma tecnica UNI EN 10020, e gli “acciai alto legati da EAF” ai sensi del Regolamento delegato (UE) 2019/331 della Commissione. Le percentuali indicate si intendono come somma dei contributi dati dalle singole frazioni utilizzate.

APPLICABILITÀ AL PROGETTO

Il requisito è applicabile al progetto rimandando la verifica di conformità al CRITERIO MINIMO AMBIENTALE e alla fase di esecuzione dell’opera.

ELABORATI PROGETTUALI DI RIFERIMENTO

EC_PFTE_TAV02 – Planimetria stato di fatto e stato di progetto

2.5.6 Prodotti legnosi

Criterio

Tutti i prodotti in legno utilizzati nel progetto devono provenire da foreste gestite in maniera sostenibile come indicato nel punto “a” della verifica se costituiti da materie prime vergini, come nel caso degli elementi strutturali o rispettare le percentuali di riciclato come indicato nel punto “b” della verifica se costituiti prevalentemente da materie prime seconde, come nel caso degli isolanti.

Verifica

Certificati di catena di custodia nei quali siano chiaramente riportati, il codice di registrazione o di certificazione, il tipo di prodotto oggetto della fornitura, le date di rilascio e di scadenza dei relativi fornitori e subappaltatori.

a) Per la prova di origine sostenibile ovvero responsabile: Una certificazione di catena di custodia rilasciata da organismi di valutazione della conformità che garantisca il controllo della «catena di custodia», quale quella del Forest Stewardship Council® (FSC®) o del Programme for Endorsement of Forest Certification schemes (PEFC);

b) Per il legno riciclato, una certificazione di catena di custodia rilasciata da organismi di valutazione della conformità che attesti almeno il 70% di materiale riciclato, quali: FSC® Riciclato” (“FSC® Recycled”) che attesta il 100% di contenuto di materiale riciclato, oppure “FSC® Misto” (“FSC® Mix”) con indicazione della percentuale di riciclato con il simbolo del Ciclo di Moebius all’interno dell’etichetta stessa o l’etichetta Riciclato PEFC che attesta almeno il 70% di contenuto

di materiale riciclato. Il requisito può essere verificato anche con i seguenti mezzi di prova: certificazione ReMade in Italy® con indicazione della percentuale di materiale riciclato in etichetta; Marchio di qualità ecologica Ecolabel EU. Per quanto riguarda le certificazioni FSC o PEFC, tali certificazioni, in presenza o meno di etichetta sul prodotto, devono essere supportate, in fase di consegna, da un documento di vendita o di trasporto riportante la dichiarazione di certificazione (con apposito codice di certificazione dell'offerente) in relazione ai prodotti oggetto della fornitura.

APPLICABILITÀ AL PROGETTO

Il requisito è applicabile al progetto rimandando la verifica di conformità al CRITERIO MINIMO AMBIENTALE e alla fase di esecuzione dell'opera.

ELABORATI PROGETTUALI DI RIFERIMENTO

EC_PFTE_TAV02 – Planimetria stato di fatto e stato di progetto

2.5.9 Murature in pietrame e miste

Critério

Il progetto, per le murature in pietrame e miste, prevede l'uso di solo materiale riutilizzato o di recupero (pietrame e blocchetti).

APPLICABILITÀ AL PROGETTO

Il requisito è applicabile al progetto rimandando la verifica di conformità al CRITERIO MINIMO AMBIENTALE e alla fase di esecuzione dell'opera.

ELABORATI PROGETTUALI DI RIFERIMENTO

EC_PFTE_TAV02 – Planimetria stato di fatto e stato di progetto

2.5.11 Serramenti ed oscuranti in PVC

Critério

I serramenti oscuranti in PVC sono prodotti con un contenuto di materie riciclate, ovvero recuperate, ovvero di sottoprodotti di almeno il 20% sul peso del prodotto, inteso come somma delle tre frazioni. La percentuale indicata si intende come somma dei contributi dati dalle singole frazioni utilizzate.

APPLICABILITÀ AL PROGETTO

Il requisito è applicabile al progetto rimandando la verifica di conformità al CRITERIO MINIMO AMBIENTALE e alla fase di esecuzione dell'opera.

ELABORATI PROGETTUALI DI RIFERIMENTO

EC_PFTE_TAV02 – Planimetria stato di fatto e stato di progetto

2.5.12 Tubazioni in PVC e Polipropilene

Critério

Le tubazioni in PVC e polipropilene sono prodotte con un contenuto di materie riciclate, ovvero recuperate, ovvero di sottoprodotti di almeno il 20% sul peso del prodotto, inteso come somma delle tre frazioni. La percentuale indicata si intende come somma dei contributi dati dalle singole frazioni utilizzate ed è verificata secondo quanto previsto al paragrafo “2.5-Specifiche tecniche per i prodotti da costruzione-indicazioni alla stazione appaltante”.

APPLICABILITÀ AL PROGETTO

Il requisito è applicabile al progetto rimandando la verifica di conformità al CRITERIO MINIMO AMBIENTALE e alla fase di esecuzione dell'opera.

ELABORATI PROGETTUALI DI RIFERIMENTO

EC_PFTE_TAV03 – Planimetria sottoservizi stato di fatto e stato di progetto

EC_PFTE_TAV04 – Planimetria Generale Impianto Fognante

2.6.1 Prestazioni ambientali del cantiere

Criterio

Le attività di preparazione e conduzione del cantiere prevedono le seguenti azioni:

- a) individuazione delle possibili criticità legate all'impatto nell'area di cantiere e alle emissioni di inquinanti sull'ambiente circostante, e delle misure previste per la loro eliminazione o riduzione.*
- b) definizione delle misure da adottare per la protezione delle risorse naturali, paesistiche e storicoculturali presenti nell'area del cantiere quali la recinzione e protezione degli ambiti interessati da fossi e torrenti (fasce ripariali) e da filari o altre formazioni vegetazionali autoctone. Qualora l'area di cantiere ricada in siti tutelati ai sensi delle norme del piano paesistico si applicano le misure previste;*
- c) rimozione delle specie arboree e arbustive alloctone invasive (in particolare, *Ailanthus altissima* e *Robinia pseudoacacia*), comprese radici e ceppaie. Per l'individuazione delle specie alloctone si dovrà fare riferimento alla "Watch-list della flora alloctona d'Italia" (Ministero dell'Ambiente e della Tutela del Territorio e del Mare, Carlo Blasi, Francesca Pretto & Laura Celesti-Grappo);*
- d) protezione delle specie arboree e arbustive autoctone. Gli alberi nel cantiere devono essere protetti con materiali idonei, per escludere danni alle radici, al tronco e alla chioma. Non è ammesso usare gli alberi per l'infissione di chiodi, appoggi e per l'installazione di corpi illuminanti, cavi elettrici etc.;*
- e) disposizione dei depositi di materiali di cantiere non in prossimità delle preesistenze arboree e arbustive autoctone (è garantita almeno una fascia di rispetto di dieci metri);*
- f) definizione delle misure adottate per aumentare l'efficienza nell'uso dell'energia nel cantiere e per minimizzare le emissioni di inquinanti e gas climalteranti, con particolare riferimento all'uso di tecnologie a basso impatto ambientale (lampade a scarica di gas a basso consumo energetico o a led, generatori di corrente eco-diesel con silenziatore, pannelli solari per l'acqua calda ecc.);*
- g) fermo restando l'elaborazione di una valutazione previsionale di impatto acustico ai sensi della legge 26 ottobre 1995, n. 447, "Legge quadro sull'inquinamento acustico", definizione di misure per l'abbattimento del rumore e delle vibrazioni, dovute alle operazioni di scavo, di carico e scarico dei materiali, di taglio dei materiali, di impasto del cemento e di disarmo ecc, e l'eventuale installazione di schermature/coperture antirumore (fisse o mobili) nelle aree più critiche e nelle aree di lavorazione*

più rumorose, con particolare riferimento alla disponibilità ad utilizzare gruppi elettrogeni super silenziati e compressori a ridotta emissione acustica;

h) definizione delle misure per l'abbattimento delle emissioni gassose inquinanti con riferimento alle attività di lavoro delle macchine operatrici e da cantiere che saranno impiegate, tenendo conto delle "fasi minime impiegabili": fase III A minimo a decorrere da gennaio 2022. Fase IV minimo a decorrere dal gennaio 2024 e la V dal gennaio 2026 (le fasi dei motori per macchine mobili non stradali sono definite dal regolamento UE 1628/2016 modificato dal regolamento UE 2020/1040);

i) definizione delle misure atte a garantire il risparmio idrico e la gestione delle acque reflue nel cantiere e l'uso delle acque piovane e quelle di lavorazione degli inerti, prevedendo opportune reti di drenaggio e scarico delle acque;

j) definizione delle misure per l'abbattimento delle polveri e fumi anche attraverso periodici interventi di irrorazione delle aree di lavorazione con l'acqua o altre tecniche di contenimento del fenomeno del sollevamento della polvere;

k) definizione delle misure per garantire la protezione del suolo e del sottosuolo, impedendo la diminuzione di materia organica, il calo della biodiversità nei diversi strati, la contaminazione locale o diffusa, la salinizzazione, l'erosione etc., anche attraverso la verifica continua degli sversamenti accidentali di sostanze e materiali inquinanti e la previsione dei relativi interventi di estrazione e smaltimento del suolo contaminato;

l) definizione delle misure a tutela delle acque superficiali e sotterranee, quali l'impermeabilizzazione di eventuali aree di deposito temporaneo di rifiuti non inerti e depurazione delle acque di dilavamento prima di essere convogliate verso i recapiti idrici finali;

m) definizione delle misure idonee per ridurre l'impatto visivo del cantiere, anche attraverso schermature e sistemazione a verde, soprattutto in presenza di abitazioni contigue e habitat con presenza di specie particolarmente sensibili alla presenza umana;

n) misure per realizzare la demolizione selettiva individuando gli spazi per la raccolta dei materiali da avviare a preparazione per il riutilizzo, recupero e riciclo;

o) misure per implementare la raccolta differenziata nel cantiere (imballaggi, rifiuti pericolosi e speciali etc.) individuando le aree da adibire a deposito temporaneo, gli spazi opportunamente attrezzati (con idonei cassonetti/contenitori carrellabili opportunamente etichettati per la raccolta differenziata etc.).

PRESCRIZIONE

I criteri di preparazione e conduzione del cantiere dovranno tenere conto di tutti i punti previsti di cui sopra al punto 2.6.1.

2.6.2 Demolizione selettiva, recupero e riciclo

Criterio

Fermo restando il rispetto di tutte le norme vigenti, la demolizione degli edifici viene eseguita in modo da massimizzare il recupero delle diverse frazioni di materiale. Nei casi di ristrutturazione, manutenzione e demolizione, il progetto prevede, a tal fine, che, almeno il 70% in peso dei rifiuti non pericolosi generati in cantiere, ed escludendo gli scavi, venga avviato a operazioni di preparazione per il riutilizzo, riciclaggio o altre operazioni di recupero, secondo la gerarchia di gestione dei rifiuti di cui all'art. 179 del decreto legislativo 3 aprile 2006 n. 152. Il progetto stima la quota parte di rifiuti che potrà essere avviato a preparazione per il riutilizzo, riciclaggio o altre operazioni di recupero. A tal fine può essere fatto riferimento ai seguenti documenti: "Orientamenti per le verifiche dei rifiuti prima dei lavori di demolizione e di ristrutturazione degli edifici" della Commissione Europea, 2018; raccomandazioni del Sistema nazionale della Protezione dell'Ambiente (SNPA) "Criteri ed indirizzi tecnici condivisi per il recupero dei rifiuti inerti" del 2016; UNI/PdR 75 "Decostruzione selettiva – Metodologia per la decostruzione selettiva e il recupero dei rifiuti in un'ottica di economia circolare". Tale stima include le seguenti:

- a. valutazione delle caratteristiche dell'edificio;*
- b. individuazione e valutazione dei rischi connessi a eventuali rifiuti pericolosi e alle emissioni che possono sorgere durante la demolizione;*
- c. stima delle quantità di rifiuti che saranno prodotti con ripartizione tra le diverse frazioni di materiale;*
- d. stima della percentuale di rifiuti da avviare a preparazione per il riutilizzo e a riciclo, rispetto al totale dei rifiuti prodotti, sulla base dei sistemi di selezione proposti per il processo di demolizione;*

Alla luce di tale stima, il progetto comprende le valutazioni e le previsioni riguardo a:

- a. rimozione dei rifiuti, materiali o componenti pericolosi;*
- b. rimozione dei rifiuti, materiali o componenti riutilizzabili, riciclabili e recuperabili.*

In caso di edifici storici per fare la valutazione del materiale da demolire o recuperare è fondamentale effettuare preliminarmente una campagna di analisi conoscitiva dell'edificio e dei materiali costitutivi per determinarne, tipologia, epoca e stato di conservazione. Il progetto individua le seguenti categorie di rifiuti:

- rifiuti suddivisi per frazioni monomateriali (codici EER 170101, 170102, 170103, 170201, 170202, 170203, 170401, 170402, 170403, 170404, 170405, 170406, 170504, 170604, 170802) da avviare a operazioni di preparazione per il riutilizzo, impiegati nello stesso cantiere oppure, ove non fosse possibile, impiegati in altri cantieri;

- rifiuti suddivisi per frazioni monomateriali (codici EER 170101, 170102, 170103, 170201, 170202, 170203, 170401, 170402, 170403, 170404, 170405, 170406, 170504, 170604, 170802) da avviare a operazioni di riciclo o ad altre forme di recupero;

- le frazioni miste di inerti e rifiuti (codice EER 170107 e 170904) derivanti dalle demolizioni di opere per le quali non è possibile lo smontaggio e la demolizione selettiva, che sono avviati ad impianti per la produzione di aggregati riciclati.

In considerazione del fatto che, in fase di demolizione selettiva, potrebbero rinvenirsi categorie di rifiuti differenti da quelle indicate (dovute ai diversi sistemi costruttivi e materiali ovvero componenti impiegati nell'edificio), è sempre suggerita l'adozione di tutte le precauzioni e gli accorgimenti atti ad avviare il maggior quantitativo di materiali non pericolosi a riciclo e ad altre operazioni di recupero

PRESCRIZIONE

Il criterio sarà adottato prevedendo che, a seguito della caratterizzazione chimico-fisica delle terre da scavo derivanti da specifiche analisi, a seguito delle quali si potrà classificare la terra come rifiuto o sottoprodotto, vengano avviate a operazioni di preparazione per il riutilizzo, riciclaggio o altre operazioni di recupero, secondo la gerarchia di gestione dei rifiuti di cui all'art. 179 del decreto legislativo 3 aprile 2006 n. 152.

2.6.3 Conservazione dello strato superficiale del terreno

Critério

Fermo restando la gestione delle terre e rocce da scavo in conformità al decreto del Presidente della Repubblica 13 giugno 2017 n. 120, nel caso in cui il progetto includa movimenti di terra (scavi, splateamenti o altri interventi sul suolo esistente), il progetto prevede la rimozione e l'accantonamento del primo strato del terreno per il successivo riutilizzo in opere a verde. Per primo strato del terreno si intende sia l'orizzonte "O" (organico) del profilo pedologico sia l'orizzonte "A" (attivo), entrambi ricchi di materiale organico e di minerali che è necessario salvaguardare e utilizzare per le opere a verde. Nel caso in cui il profilo pedologico del suolo non sia noto, il progetto include un'analisi pedologica che determini l'altezza dello strato da accantonare (O e A) per il successivo riutilizzo. Il suolo rimosso dovrà essere accantonato in cantiere separatamente dalla matrice inorganica che invece è utilizzabile per rinterri o altri movimenti di terra, in modo tale da non comprometterne le caratteristiche fisiche, chimiche e biologiche ed essere riutilizzato nelle aree a verde nuove o da riqualificare.

2.6.4 Rinterri e riempimenti

Critério

Per i rinterri, il progetto prescrive il riutilizzo del materiale di scavo, escluso il primo strato di terreno di cui al precedente criterio "2.6.3-Conservazione dello strato superficiale del terreno", proveniente dal cantiere stesso o da altri cantieri, ovvero materiale riciclato, che siano conformi ai parametri della norma UNI 11531-1. Per i riempimenti con miscele betonabili (ossia miscele fluide, a bassa resistenza controllata, facilmente removibili, auto costipanti e trasportate con betoniera), è utilizzato almeno il 70% di materiale riciclato conforme alla UNI EN 13242 e con caratteristiche prestazionali rispondenti all'aggregato riciclato di Tipo B come riportato al prospetto 4 della UNI 11104. Per i riempimenti con miscele legate con leganti idraulici, di cui alla norma UNI EN 14227-1, è utilizzato almeno il 30% in peso di materiale riciclato conforme alla UNI EN 13242.

PRESCRIZIONE

Il criterio sarà adottato, fermo restando le preventive analisi per la caratterizzazione chimico-fisiche della terra scavata che classifichino il materiale come sottoprodotto riutilizzabile, prevedendo la rimozione e l'accantonamento dello strato di terreno interessato, per il successivo riutilizzo di rinterri e opere a verde.

La presente relazione dovrà essere revisionata e aggiornata nel progetto esecutivo, come previsto al comma 4 Lettera o) dell'Art.22, nell'Allegato I7 del D.Lgs 36/2023.